

Dữ liệu thị trường ngày 14/8/2024

Tổng quan	VN-Index	HNX-Index
Chỉ số	1.230,36	229,68
Thay đổi (điểm)	-0.06	-0.50
Thay đổi (%)	-0.00	-0.22
KLGD (triệu cp)	507	42
GTGD (tỷ đồng)	13.004	902
NGT nước ngoài giao dịch ròng		
HOSE	663	(tỷ đồng)
HNX	-7	(tỷ đồng)
UPCOM	-2	(tỷ đồng)

VN-Index

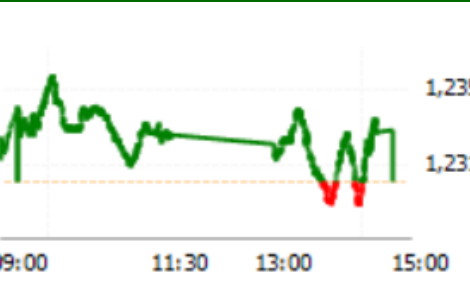

Top cổ phiếu ảnh hưởng VNINDEX

- Ảnh hưởng tích cực:**
VHM, MSN, BID, SAB, TCB ...
- Ảnh hưởng tiêu cực:**
VCB, VPB, MBB, DGC, EIB ...

PHÒNG PHÂN TÍCH-ĐẦU TƯ

Địa chỉ: 468 Nguyễn Thị Minh Khai P2 Q3
TP Hồ Chí Minh
Tel: 84 28 38336333

THANH KHOẢN THẤP, THỊ TRƯỜNG GIẢNG CO, NHÀ ĐẦU TƯ THẬN TRỌNG

Chuyển động thị trường và dự báo:

Khối ngoại mua ròng KDC, MSN, HDB và bán ròng HPG, tổng hợp kết quả là phiên mua ròng thứ tư liên tiếp. Thị trường giao dịch giằng co, trong đó nhóm cổ phiếu tài chính giảm điểm kim hãm chỉ số VNIndex. Thanh khoản chung toàn thị trường thấp, nhà đầu tư khá thận trọng và có động thái chốt lời ngắn hạn sau đợt phục hồi kỹ thuật vừa qua, chờ đợi xu hướng mới. Nhóm cổ phiếu ngân hàng đã có thời gian tích lũy dài, kết quả kinh doanh ổn định và lợi nhuận vượt trội hơn thị trường chung, có thể là động lực hỗ trợ cho VNIndex trong giai đoạn nửa cuối năm 2024. Mặt bằng định giá cổ phiếu niêm yết hiện tại thuận lợi cho việc giải ngân của nhà đầu tư trung dài hạn, mặc dù môi trường kinh tế và địa chính trị thế giới còn có nhiều biến động. Đối với việc xem xét cơ hội đầu tư, ưu tiên chiến lược trung dài hạn với các cổ phiếu ngân hàng, công nghệ, cảng biển, khu công nghiệp, bất động sản nhà ở. Thị trường hiện chưa thuận lợi cho các giao dịch ngắn hạn, nhà đầu tư cần quản trị rủi ro chặt chẽ.

CỔ PHIẾU QUAN TÂM: ACB, CTG, FPT, MWG, MSN, GMD, SZC, NTL, KDH

Một vài thông tin thị trường đáng quan tâm:

- Nổi tiếp thị trường Mỹ, hầu hết thị trường chứng khoán Châu Á tăng điểm sau báo cáo Chỉ số giá sản xuất (PPI). Thị trường Trung Quốc các nhà đầu tư thận trọng hơn khi chờ đợi kết quả kinh doanh của một số doanh nghiệp lớn. Dữ liệu PPI tháng 7 của Mỹ tăng 0,1% so với tháng trước, và tăng 2,2% so với cùng kỳ năm trước, tất cả đều thấp hơn dự báo. Dữ liệu sản xuất suy yếu qua đó củng cố khả năng FED giảm lãi suất trong tháng 9. Báo cáo chỉ số giá tiêu dùng (CPI) của Mỹ sẽ được công bố vào tối ngày 14/8, đây cũng là dữ liệu quan trọng để dự đoán thời điểm việc FED sớm giảm lãi suất.
- Theo số liệu từ [Hiệp hội Thép Việt Nam \(VSA\)](#), tháng 7, tiêu thụ thép cuộn cán nóng (HRC) đạt 578 nghìn tấn, giảm gần 10% so với cùng kỳ, trong đó xuất khẩu HRC đạt khoảng 217 nghìn tấn, giảm 42% so với cùng kỳ, dù vậy xuất khẩu tháng 7 vẫn có sự cải thiện so với mức khoảng 150 nghìn tấn của tháng 6. Giá thép tiếp tục giảm khi nhu cầu trong nước chưa cải thiện, áp lực cạnh tranh cao hơn từ thép rẻ của Trung Quốc.

Danh sách chi tiết khuyến nghị vui lòng xem trang 2.

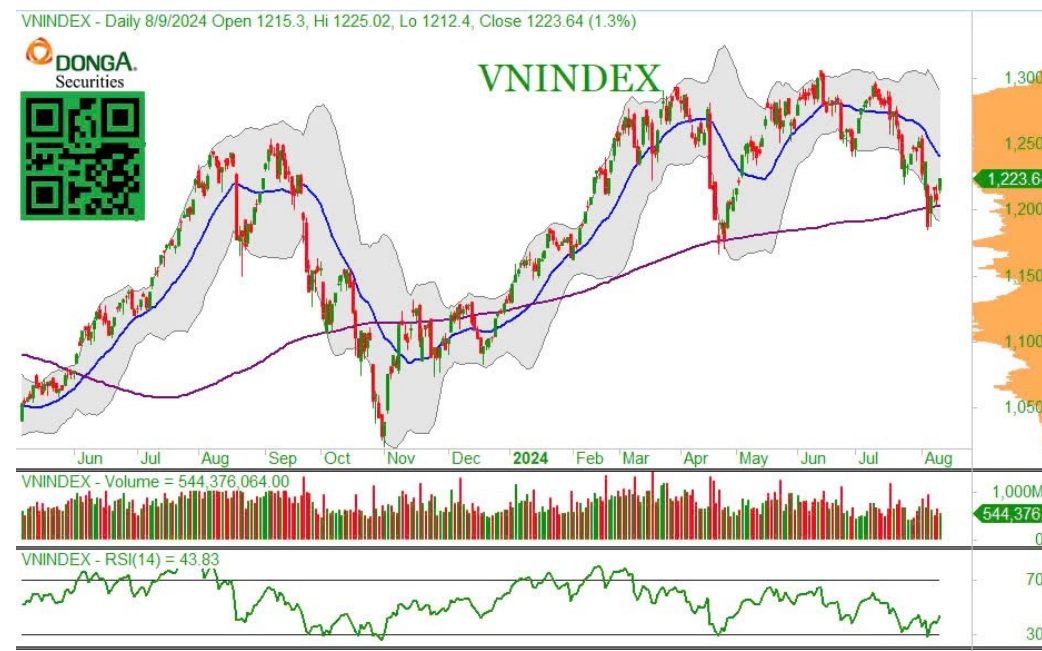

DANH MỤC KHUYẾN NGHỊ THÁNG 8.2024

Mã	Thông tin	Ngày khuyến nghị	Giá đóng cửa 12/08/2024	Giá mục tiêu	Giá cắt lỗ	Tỷ suất sinh lời kỳ vọng
MWG	<p>- Lợi nhuận 1172 tỷ đồng của quý 2 trong đó bách hoá xanh (BHX) lãi 7 tỷ đồng, so với mức lỗ 105 tỷ đồng của quý 1, đây là quý đầu tiên Bách Hoá Xanh ghi nhận lãi. MWG dự kiến mở mới 7 cửa hàng trong tháng 8. Kể từ đầu quý 4 năm ngoái đến tháng 7, MWG không mở mới cửa hàng BHX để tập trung tối ưu vận hành trên mỗi cửa hàng. Lãi trước thuế của TGDĐ + ĐMX đạt 1533 tỷ đồng, tăng 296% YoY. Dự báo quý 3, lợi nhuận MWG tiếp tục hồi phục, đến từ chuỗi TGDĐ bước vào mùa tựu trường, ra mắt sản phẩm điện thoại mới trong quý 3, trong khi Bách Hoá Xanh lãi quý 3 tốt hơn, trong khi mảng điện máy đi ngang do mức nền cao của Q2 2024.</p> <p>- MWG và KDH là hai cổ phiếu được giữ khuyến nghị từ tháng 7 sang tháng 8. Sức mua tiêu dùng tiếp tục cải thiện đối với chuỗi TGDĐ và ĐMX, trong khi Bách Hoá Xanh chứng minh được tính hiệu quả của mô hình, lợi nhuận quý 3 ước tính tăng 20% so với quý 2. Cần nhắc giải ngân khi có các nhịp rung lắc, có thể là vùng giá 64. Xu hướng trung dài hạn, MWG hướng đến mục tiêu 75-78.</p>	12/08/2024	66,6	75,0	60,0	12,6%
KDH	<p>- Tập trung bàn giao các dự án đóng góp doanh thu trong nửa cuối 2024, đặc biệt là dự án Privia. KDH đã phát hành riêng lẻ thành công với 110 triệu cổ phiếu, tương đương 3000 tỷ đồng thu về, với phần lớn dùng để chi trả nợ vay. Dự án Emeria & Clarita dự kiến mở bán trong quý 4 2024 và sẽ bắt đầu ghi nhận doanh thu vào năm 2025. KDH có quỹ đất dồi dào, với hơn 500 hecta đất đã hoàn thành giải phóng mặt bằng, là động lực tăng trưởng trong dài hạn, cùng với tiềm lực tài chính vững chắc. Triển vọng là rất rõ ràng, giá cổ phiếu đã điều chỉnh sâu.</p> <p>- Tương tự tháng 7, tiếp tục khuyến nghị KDH ở tháng 8. Giá dừng lỗ tại 34.</p>	12/08/2024	35,7	39,5	34,0	10,6%
DGW	<p>- Lợi nhuận quý 2 đạt 90 tỷ đồng. DGW đặt mục tiêu quý 3 đạt mức 120 tỷ đồng lợi nhuận. Chúng tôi cho rằng đây là kế hoạch khả thi, ước tính quý 3 DGW đạt mức 140 - 150 tỷ đồng lợi nhuận. Nửa sau của năm thông thường là mùa vụ chính của công ty. Đóng góp cho quý 3 đến từ (i) mùa tựu trường cho nhu cầu laptop, (ii) ra mắt các sản phẩm điện thoại mới, (iii) phân phối thêm các sản phẩm mới của hãng máy tính MSI và các sản phẩm điều hoà của Xiaomi, (iv) nhu cầu thay thế chuyên đổi sang laptop AI, thay thế điện thoại khi tháng 9 ngừng sóng 2G.</p> <p>- Giải ngân vùng 54-55, dừng lỗ khi thủng đáy 53.5</p>	12/08/2024	59,0	67,0	53,5	13,6%

DANH MỤC CỔ PHIẾU ĐÃ BÁN (LÃI/LỖ)

Mã	Ngày khuyến nghị	Giá Mua (đồng)	Ngày bán	Giá bán (đồng)	Tỷ suất sinh lời
BVH	31/08/2020	49.900	11/09/2020	47.650	-4,5%
VHC	07/08/2020	36.200	23/09/2020	43.000	18,8%
MWG	07/08/2020	78.000	23/09/2020	101.900	30,6%
VNM	07/08/2020	115.000	23/09/2020	129.200	12,3%
VRE	07/08/2020	26.000	23/09/2020	29.100	11,9%
FPT	07/08/2020	46.500	23/09/2020	51.100	9,9%
PAC	27/04/2020	20.300	09/10/2020	26.200	29,1%
HPG	07/08/2020	24.000	16/10/2020	29.100	21,3%
DHC	07/08/2020	45.000	12/11/2020	51.500	14,4%
KBC	10/08/2020	13.500	19/11/2020	14.950	10,7%
GAS	23/09/2020	72.700	24/11/2020	82.500	13,5%
HPG	09/11/2020	31.500	24/11/2020	37.500	19,0%
MWG	23/09/2020	101.900	24/02/2021	133.800	31,0%
VHM	07/08/2020	79.500	24/02/2021	105.800	33,1%
REE	23/09/2020	40.050	01/03/2021	56.900	42,1%
IMP	16/11/2020	50.600	14/04/2021	72.000	42,3%
VNM	23/09/2020	106.000	19/04/2021	96.100	-9,3%
NT2	11/09/2020	23.750	19/04/2021	20.950	-11,8%
HPG	20/01/2020	41.700	20/04/2021	57.200	37,2%
PC1	16/12/2020	22.400	17/05/2021	25.050	11,8%
FPT	20/01/2021	63.300	19/05/2021	90.800	43,4%
PTB	24/02/2021	75.400	24/05/2021	89.500	18,7%
NTP	24/12/2020	36.300	31/05/2021	45.200	24,5%
MWG	24/02/2021	133.800	01/07/2021	151.100	12,9%
VRE	23/09/2020	29.100	20/07/2021	26.700	-9,0%
CSV	20/01/2021	28.300	16/08/2021	35.000	23,7%
DRC	01/03/2021	28.600	18/08/2021	34.700	21,3%
PLX	24/02/2021	57.300	04/10/2021	53.800	-6,1%
GAS	28/05/2021	79.000	07/10/2021	111.000	40,5%
STK	14/04/2021	33.400	11/10/2021	53.000	58,7%
NLG	05/10/2021	42.250	04/11/2021	60.100	42,2%
HAH	02/08/2021	44.150	17/01/2022	59.900	35,7%
SGP	01/09/2021	40.400	17/01/2022	28.800	-28,7%
DHC	17/05/2021	80.500	16/02/2022	78.100	-3,0%
DGC	20/04/2021	60.800	19/04/2022	254.800	319,1%
PLC	11/08/2021	32.300	07/06/2022	29.900	-7,4%
HPG	11/10/2021	57.200	07/06/2022	33.200	-41,9%
PTB	09/06/2021	59.000	29/08/2022	66.000	11,9%
CTG	18/0/2022	34.550	14/09/2022	27.000	-21,8%
PC1	30/11/2021	33.000	06/12/2022	18.850	-42,9%
KBC	10/02/2022	42.600	06/12/2022	22.100	-51,9%
TNG	08/03/2022	30.100	07/12/2022	14.400	-52,2%
DCM	03/06/2022	38.400	12/01/2023	26.000	-32,3%
VSH	18/10/2022	36.000	30/01/2023	35.400	-1,7%
REE	28/06/2022	86.300	10/04/2023	70.000	-18,9%
GMD	17/05/2021	35.600	31/07/2023	58.700	64,9%
FPT	17/11/2021	69.000	02/08/2023	83.500	21,0%
VCS	05/07/2023	59.850	07/12/2023	56.500	-5,6%
PHR	09/02/2023	42.000	26/01/2024	48.700	20,6%
VPG	27/07/2023	21.300	21/02/2024	17.600	-17,4%
PLX	20/09/2023	40.400	21/02/2024	35.900	-9,4%
NLG	13/12/2022	29.800	29/02/2024	39.900	33,9%
HPG	14/02/2023	20.600	29/02/2024	30.850	49,7%
PVT	15/02/2023	19.700	29/02/2024	27.100	39,0%
PC1	07/03/2023	27.750	29/02/2024	28.400	17,4%
PVD	25/04/2023	20.500	29/02/2024	31.800	55,1%
MWG	06/06/2023	41.800	29/02/2024	46.600	12,6%
KBC	08/09/2023	35.400	29/02/2024	31.200	-11,9%
STB	10/10/2023	31.250	29/02/2024	31.950	5,8%
TV2	16/10/2023	40.800	29/02/2024	40.900	2,8%
CTD	07/12/2023	65.700	29/02/2024	69.000	5,0%
MBB	04/03/2024	24.2	29/03/2024	25.400	5,0%
DRC	04/03/2024	32.55	29/03/2024	33.500	2,9%
HPG	04/03/2024	30.8	29/03/2024	30.25	-1,8%
SZC	05/03/2024	43.7	29/03/2024	44.000	0,7%

Tỷ suất sinh lời đã gồm cổ tức. Từ quý 2 2024, chúng tôi chuyển qua khuyến nghị theo tháng

TỔ CHỨC THỰC HIỆN BÁO CÁO

Công ty Chứng khoán Ngân hàng Đông Á (gọi tắt là DAS) là thành viên của Tập đoàn tài chính Ngân hàng Đông Á, hiện là một trong các định chế tài chính lớn nhất Việt Nam. DAS cũng là một thành viên chính thức của thị trường chứng khoán Việt Nam, và đang đi đầu trong một số dịch vụ tài chính có công nghệ cao. Công ty hiện có đầy đủ các nghiệp vụ chứng khoán gồm: Môi giới, Tự doanh, Tư vấn tài chính và Tư vấn đầu tư, Lưu ký chứng khoán.

Hệ thống chi nhánh

- **Trụ sở chính:**

Địa chỉ: Tầng 2 & 3 Tòa nhà 468 Nguyễn Thị Minh Khai, P.2, Q.3, TP. HCM

Điện thoại: (8428) 3833 6333

Fax: (028) 3833 3891

- **Chi nhánh Sài Gòn:**

Địa chỉ: 60–70 Nguyễn Công Trứ, P. Nguyễn Thái Bình, Quận 1, TP. HCM

Điện thoại: (028) 3821 8666

Fax: (028) 3821.4891

- **Chi nhánh Hà Nội:**

Địa chỉ: 181 Nguyễn Lương Bằng, Q. Đống Đa, Hà Nội

Điện thoại: (024) 3944 5175

Fax: (024) 3944 5178 - 3944 5176

KHUYẾN CÁO

Báo cáo này chỉ nhằm cung cấp thông tin cho các tổ chức đầu tư cũng như nhà đầu tư cá nhân và không hàm ý đưa ra lời khuyên chào mua hay bán bất kỳ chứng khoán nào. Các quan điểm và nhận định trình bày trong báo cáo không tính đến sự khác biệt về mục tiêu và chiến lược cụ thể của từng nhà đầu tư. Nhà đầu tư nên xem báo cáo này như một nguồn tham khảo và phải chịu toàn bộ trách nhiệm đối với quyết định đầu tư của mình. Công ty Chứng khoán Ngân hàng Đông Á (DAS) tuyệt đối không chịu trách nhiệm bất kỳ thiệt hại nào liên quan đến việc sử dụng toàn bộ hoặc từng phần thông tin của báo cáo này.

Các quan điểm, nhận định, đánh giá trong báo cáo là quan điểm cá nhân của cá nhân người viết mà không đại diện cho quan điểm của DAS và có thể thay đổi mà không cần báo trước.

Thông tin sử dụng trong báo cáo này được DAS thu thập từ nguồn đáng tin cậy vào thời điểm công bố. Tuy nhiên, DAS không đảm bảo độ chính xác thông tin này.

Báo cáo này là tài sản và được giữ bản quyền bởi DAS. Không được phép sao chép, phát hành cũng như tái phân phối báo cáo vì bất kỳ mục đích gì nếu không có văn bản chấp thuận của DAS. Vui lòng ghi rõ nguồn khi trích dẫn nếu sử dụng các thông tin trong báo cáo này.