

Dữ liệu thị trường ngày 10/6/2024

VNINDEX GIẢNG CO VÙNG ĐỈNH, KHỐI NGOẠI BÁN RÒNG MẠNH

Chuyển động thị trường và dự báo:

Tổng quan	VN-Index	HNX-Index
Chỉ số	1.290,67	245,58
Thay đổi (điểm)	3.09	0,59
Thay đổi (%)	0,24	0,24
KLGD (triệu cp)	858	89
GTGD (tỷ đồng)	21.614	1.856
NĐT nước ngoài giao dịch ròng		
HOSE	-1105	(tỷ đồng)
HNX	-160	(tỷ đồng)
UPCOM	-58	(tỷ đồng)

- Phiên 10/06, VNINDEX tiếp tục giảm co vùng đỉnh, tâm điểm khối ngoại. Phiên sáng, một vài trụ ngân hàng quen thuộc như STB, BID, MBB, CTG,...tham gia đóng góp vào việc kéo chỉ số tăng mạnh ngay từ đầu phiên, nhưng về cuối phiên, nhóm trụ ngân hàng đã diễn biến phân hoá rõ rệt khi phần lớn nhóm này thu hẹp mức tăng so với phiên sáng. Dù vậy, một số cổ phiếu vốn hoá lớn khác như GVR, MWG tăng dần về cuối phiên đóng góp vào mức tăng của chỉ số. Điểm nhấn dòng tiền 10/06 thuộc về nhóm vốn hoá trung bình (Midcap), khu công nghiệp, vận tải biển và cảng biển là nhóm ngành có được sự chú ý, khi có những kỳ vọng về gián đoạn tại cảng Singapore sẽ giúp các chuyến tàu trung chuyển về cảng của Việt Nam để làm hàng. Khối ngoại quay lại bán ròng hơn 1 nghìn tỷ đồng trên Hose, mức cao nhất trong 5 phiên gần đây, rủi ro của VNINDEX lúc này là khối ngoại bán ròng gây áp lực chỉ số. Dự đoán, VNINDEX tiếp tục giữ xu hướng tăng và vẫn nghiêng về kịch bản vượt đỉnh lên 1300 điểm, tín hiệu cần xác nhận là chỉ số tăng cả về điểm, độ rộng của thị trường và thanh khoản. Trong kịch bản kém khả quan, nếu chỉ số giảm mạnh kèm khối lượng cao, mốc 1255 đóng vai trò là hỗ trợ của chỉ số. Tiếp tục giữ tỷ trọng cổ phiếu vừa phải để tận dụng nhịp tăng của chỉ số, và đợi thị trường xác nhận tín hiệu chắc chắn.

CỔ PHIẾU QUAN TÂM: GMD, CTD, HPG, SSI, PVS, TCB, KDH, MSN, KSB.

Một vài thông tin thị trường đáng quan tâm:

- Thị trường chứng khoán Châu Á giao dịch đầu tuần ngày 10/06 nhiều thị trường như Úc, Trung Quốc còn đang nghi lễ. Chỉ số Nikkei 225 Nhật Bản tăng 0.92%. Cục Dự trữ Liên bang Mỹ (Fed) được dự đoán là sẽ giữ nguyên lãi suất sau hai ngày họp tuần này, Fed đã giữ lãi suất chuẩn ở mức 5,25% - 5,5% kể từ tháng 7 năm ngoái. CIBC Capital Markets nhận định, các quan chức Fed không thể cắt giảm lãi suất trong cuộc họp tháng 6, vì họ đã nhấn mạnh cần phải kiên nhẫn chờ lạm phát giảm bền vững.

- Xuất khẩu thủy sản Việt Nam 5 tháng đầu năm 2024 tăng chậm. Theo VASEP, 5 tháng đầu năm, xuất khẩu thủy sản cả nước đạt gần 3,6 tỷ USD, tăng 6% so với cùng kỳ năm 2023. Ở top 4 thị trường hàng đầu, Mỹ có dấu hiệu tích cực hơn với tăng trưởng 7%; xuất sang Trung Quốc, Nhật Bản, EU tương đương cùng kỳ năm ngoái; xuất sang Hàn Quốc tăng nhẹ 2%. (baodautu.vn)

VN-Index

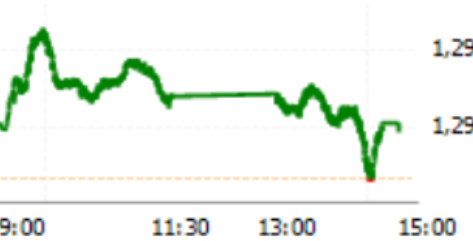

Top cổ phiếu ảnh hưởng VNINDEX

Ảnh hưởng tích cực:
GVR, CTG, FPT, MWG, GMD ...

Ảnh hưởng tiêu cực:
VCB, BCM, VNM, ACB, LGC ...

PHÒNG PHÂN TÍCH-ĐẦU TƯ

Địa chỉ: 468 Nguyễn Thị Minh Khai P2 Q3
TP Hồ Chí Minh
Tel: 84 28 38336333

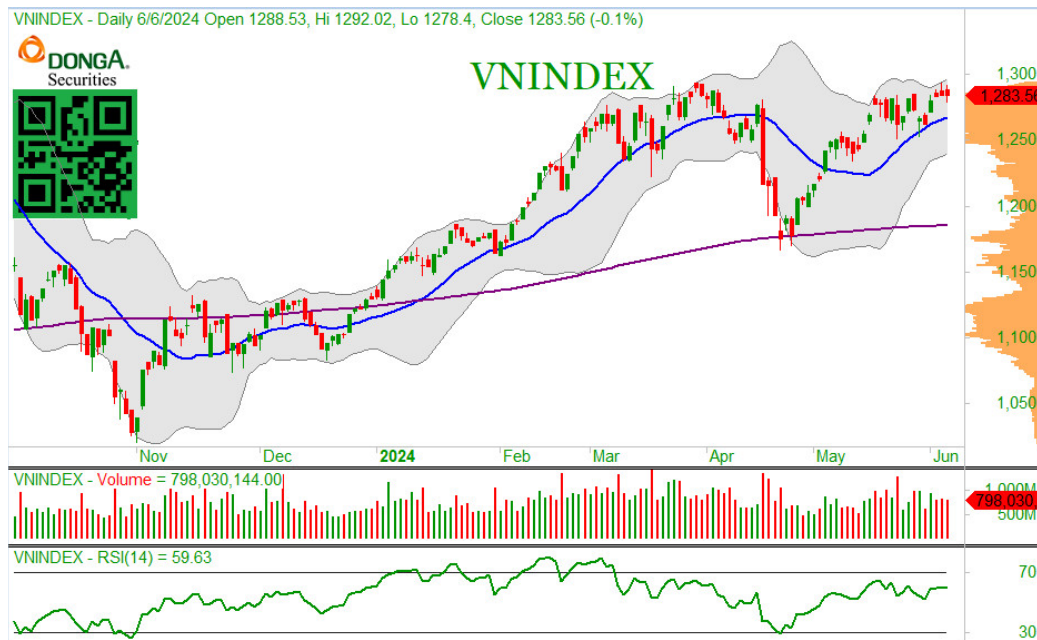

DANH MỤC KHUYẾN NGHỊ

Mã	Thông tin	Ngày khuyến nghị	Giá đóng cửa	Giá mục tiêu	Giá cắt lỗ	Tỷ suất sinh lời kỳ vọng
PVS	<p>- Chúng tôi tiếp tục chọn PVS cho tháng 6 và đây là tháng thứ 3 liên tiếp với PVS trong danh mục khuyến nghị. Ngày 31/05, PTSC M&C (cty con của PVS) đã ký hợp đồng EPCI cho dự án mỏ Lạc Đà Vàng. Tổng vốn đầu tư của dự án này là 693 triệu USD, và đóng góp 4% vào lợi nhuận 2025-2026 cho PVS. Ngoài ra, PVS còn tham gia đấu thầu cho thuê kho nội cho dự án này. Chất xúc tác chính trong tháng 6 tiếp tục đến từ việc phê duyệt FID toàn phần cho dự án Lô B.</p> <p>- Giải ngân vùng 42,5 - 43,5, cắt lỗ khi thủng 41,5.</p>	05/06/2024	43,5	49,0	41,5	12,6%
HPG	<p>- Tháng 4, HPG tiêu thụ 923 nghìn tấn thép các loại, tăng 71% so với cùng kỳ. Trong đó thép xây dựng đạt 471 nghìn tấn, tăng 120% so với cùng kỳ. Tháng 5 hiện tại đạt mức tiêu thụ thép xây dựng xấp xỉ tháng 4, theo chúng tôi ước tính. Giá bán HRC trong tháng 5 đã tăng trở lại bù đắp phần giảm của tháng 4 với mức tăng 9%. Chúng tôi cho rằng, HPG tiếp tục giữ chính sách giá thấp để giành thêm thị phần và là tiền đề cho việc tăng tệp khách hàng khi dự án Dung Quất 2 vận hành vào cuối năm nay. Giải ngân ở vùng giá 29, cắt lỗ khi thủng 28.</p>	05/06/2024	29,25	33,5	28,0	14,5%
KSB	<p>- Giải ngân đầu tư công tiếp tục là động lực của ngành, khi thời tiết nắng ráo thuận lợi hơn ở miền Nam trong quý 2 và các doanh nghiệp đẩy mạnh triển khai trước khi vào mùa mưa. Những dự án gần các mỏ đá của KSB như sân bay Long Thành đang trong giai đoạn thi công trải thảm nhựa là chất xúc tác cho kết quả quý 2. Mỏ đá Tam Lập 3 dự kiến đóng góp lợi nhuận từ tháng 6. Giải ngân vùng giá 23, cắt lỗ khi thủng 22. Mục tiêu 26.</p>	05/06/2024	23,3	26,0	22,0	11,6%
<p>VNindex ngày 04/03 đóng cửa ở mức 1261,4 điểm và ngày 29/3 ở mức 1284,1 điểm, mức tăng tháng 3 là 1,82%, so với danh mục tăng 1,69%. Danh mục tháng 3 đã khuyến nghị gồm: MBB, DRC, HPG, SZC.</p>						
<p>VNindex ngày 03/05 đóng cửa ở mức 1221.03 điểm, giảm 4% so với ngày 03/04, tương ứng khoảng thời gian đó danh mục tháng 4 giảm 3.54%. Danh mục tháng 4 đã khuyến nghị gồm: PVS, GMD, HSG, MWG, PVD.</p>						
<p>VNindex đóng cửa ngày 05/06 ở mức 1284.35, tăng 2,86% so với ngày 09/05, tương ứng thời gian đó danh mục tháng 5 tăng 2,76%. Danh mục tháng 5 đã khuyến nghị gồm: CTD, GMD, PVS.</p>						

DANH MỤC CỔ PHIẾU ĐÃ BÁN (LÃI/LỖ)

Mã	Ngày khuyến nghị	Giá Mua (đồng)	Ngày bán	Giá bán (đồng)	Tỷ suất sinh lời
BVH	31/08/2020	49.900	11/09/2020	47.650	-4,5%
VHC	07/08/2020	36.200	23/09/2020	43.000	18,8%
MWG	07/08/2020	78.000	23/09/2020	101.900	30,6%
VNM	07/08/2020	115.000	23/09/2020	129.200	12,3%
VRE	07/08/2020	26.000	23/09/2020	29.100	11,9%
FPT	07/08/2020	46.500	23/09/2020	51.100	9,9%
PAC	27/04/2020	20.300	09/10/2020	26.200	29,1%
HPG	07/08/2020	24.000	16/10/2020	29.100	21,3%
DHC	07/08/2020	45.000	12/11/2020	51.500	14,4%
KBC	10/08/2020	13.500	19/11/2020	14.950	10,7%
GAS	23/09/2020	72.700	24/11/2020	82.500	13,5%
HPG	09/11/2020	31.500	24/11/2020	37.500	19,0%
MWG	23/09/2020	101.900	24/02/2021	133.800	31,0%
VHM	07/08/2020	79.500	24/02/2021	105.800	33,1%
REE	23/09/2020	40.050	01/03/2021	56.900	42,1%
IMP	16/11/2020	50.600	14/04/2021	72.000	42,3%
VNM	23/09/2020	106.000	19/04/2021	96.100	-9,3%
NT2	11/09/2020	23.750	19/04/2021	20.950	-11,8%
HPG	20/01/2020	41.700	20/04/2021	57.200	37,2%
PC1	16/12/2020	22.400	17/05/2021	25.050	11,8%
FPT	20/01/2021	63.300	19/05/2021	90.800	43,4%
PTB	24/02/2021	75.400	24/05/2021	89.500	18,7%
NTP	24/12/2020	36.300	31/05/2021	45.200	24,5%
MWG	24/02/2021	133.800	01/07/2021	151.100	12,9%
VRE	23/09/2020	29.100	20/07/2021	26.700	-9,0%
CSV	20/01/2021	28.300	16/08/2021	35.000	23,7%
DRC	01/03/2021	28.600	18/08/2021	34.700	21,3%
PLX	24/02/2021	57.300	04/10/2021	53.800	-6,1%
GAS	28/05/2021	79.000	07/10/2021	111.000	40,5%
STK	14/04/2021	33.400	11/10/2021	53.000	58,7%
NLG	05/10/2021	42.250	04/11/2021	60.100	42,2%
HAH	02/08/2021	44.150	17/01/2022	59.900	35,7%
SGP	01/09/2021	40.400	17/01/2022	28.800	-28,7%
DHC	17/05/2021	80.500	16/02/2022	78.100	-3,0%
DGC	20/04/2021	60.800	19/04/2022	254.800	319,1%
PLC	11/08/2021	32.300	07/06/2022	29.900	-7,4%
HPG	11/10/2021	57.200	07/06/2022	33.200	-41,9%
PTB	09/06/2021	59.000	29/08/2022	66.000	11,9%
CTG	18/0/2022	34.550	14/09/2022	27.000	-21,8%
PC1	30/11/2021	33.000	06/12/2022	18.850	-42,9%
KBC	10/02/2022	42.600	06/12/2022	22.100	-51,9%
TNG	08/03/2022	30.100	07/12/2022	14.400	-52,2%
DCM	03/06/2022	38.400	12/01/2023	26.000	-32,3%
VSH	18/10/2022	36.000	30/01/2023	35.400	-1,7%
REE	28/06/2022	86.300	10/04/2023	70.000	-18,9%
GMD	17/05/2021	35.600	31/07/2023	58.700	64,9%
FPT	17/11/2021	69.000	02/08/2023	83.500	21,0%
VCS	05/07/2023	59.850	07/12/2023	56.500	-5,6%
PHR	09/02/2023	42.000	26/01/2024	48.700	20,6%
VPG	27/07/2023	21.300	21/02/2024	17.600	-17,4%
PLX	20/09/2023	40.400	21/02/2024	35.900	-9,4%
NLG	13/12/2022	29.800	29/02/2024	39.900	33,9%
HPG	14/02/2023	20.600	29/02/2024	30.850	49,7%
PVT	15/02/2023	19.700	29/02/2024	27.100	39,0%
PC1	07/03/2023	27.750	29/02/2024	28.400	17,4%
PVD	25/04/2023	20.500	29/02/2024	31.800	55,1%
MWG	06/06/2023	41.800	29/02/2024	46.600	12,6%
KBC	08/09/2023	35.400	29/02/2024	31.200	-11,9%
STB	10/10/2023	31.250	29/02/2024	31.950	5,8%
TV2	16/10/2023	40.800	29/02/2024	40.900	2,8%
CTD	07/12/2023	65.700	29/02/2024	69.000	5,0%
MBB	04/03/2024	24.2	29/03/2024	25.400	5,0%
DRC	04/03/2024	32.55	29/03/2024	33.500	2,9%
HPG	04/03/2024	30.8	29/03/2024	30.25	-1,8%
SZC	05/03/2024	43.7	29/03/2024	44.000	0,7%

Tỷ suất sinh lời đã gồm cổ tức.

TỔ CHỨC THỰC HIỆN BÁO CÁO

Công ty Chứng khoán Ngân hàng Đông Á (gọi tắt là DAS) là thành viên của Tập đoàn tài chính Ngân hàng Đông Á, hiện là một trong các định chế tài chính lớn nhất Việt Nam. DAS cũng là một thành viên chính thức của thị trường chứng khoán Việt Nam, và đang đi đầu trong một số dịch vụ tài chính có công nghệ cao. Công ty hiện có đầy đủ các nghiệp vụ chứng khoán gồm: Môi giới, Tự doanh, Tư vấn tài chính và Tư vấn đầu tư, Lưu ký chứng khoán.

Hệ thống chi nhánh

- **Trụ sở chính:**

Địa chỉ: Tầng 2 & 3 Tòa nhà 468 Nguyễn Thị Minh Khai, P.2, Q.3, TP. HCM

Điện thoại: (8428) 3833 6333

Fax: (028) 3833 3891

- **Chi nhánh Sài Gòn:**

Địa chỉ: 60–70 Nguyễn Công Trứ, P. Nguyễn Thái Bình, Quận 1, TP. HCM

Điện thoại: (028) 3821 8666

Fax: (028) 3821.4891

- **Chi nhánh Hà Nội:**

Địa chỉ: 181 Nguyễn Lương Bằng, Q. Đống Đa, Hà Nội

Điện thoại: (024) 3944 5175

Fax: (024) 3944 5178 - 3944 5176

KHUYẾN CÁO

Báo cáo này chỉ nhằm cung cấp thông tin cho các tổ chức đầu tư cũng như nhà đầu tư cá nhân và không hàm ý đưa ra lời khuyên chào mua hay bán bất kỳ chứng khoán nào. Các quan điểm và nhận định trình bày trong báo cáo không tính đến sự khác biệt về mục tiêu và chiến lược cụ thể của từng nhà đầu tư. Nhà đầu tư nên xem báo cáo này như một nguồn tham khảo và phải chịu toàn bộ trách nhiệm đối với quyết định đầu tư của mình. Công ty Chứng khoán Ngân hàng Đông Á (DAS) tuyệt đối không chịu trách nhiệm bất kỳ thiệt hại nào liên quan đến việc sử dụng toàn bộ hoặc từng phần thông tin của báo cáo này.

Các quan điểm, nhận định, đánh giá trong báo cáo là quan điểm cá nhân của cá nhân người viết mà không đại diện cho quan điểm của DAS và có thể thay đổi mà không cần báo trước.

Thông tin sử dụng trong báo cáo này được DAS thu thập từ nguồn đáng tin cậy vào thời điểm công bố. Tuy nhiên, DAS không đảm bảo độ chính xác thông tin này.

Báo cáo này là tài sản và được giữ bản quyền bởi DAS. Không được phép sao chép, phát hành cũng như tái phân phối báo cáo vì bất kỳ mục đích gì nếu không có văn bản chấp thuận của DAS. Vui lòng ghi rõ nguồn khi trích dẫn nếu sử dụng các thông tin trong báo cáo này.