

Dữ liệu thị trường ngày 08/11/2022

Tổng quan	VN-Index	HNX-Index
Chỉ số	981.65	199.77
Thay đổi (điểm)	6.46	1.21
Thay đổi (%)	0.66	0.61
KLGD (triệu cp)	660	66
GTGD (tỷ đồng)	10.373	840
NĐT nước ngoài giao dịch ròng		
HOSE	523	(tỷ đồng)
HNX	101	(tỷ đồng)
UPCOM	8	(tỷ đồng)

VN-Index

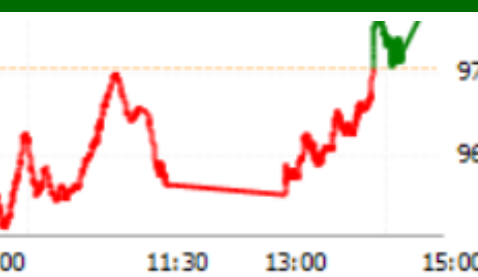

Top cổ phiếu ảnh hưởng VINDEX

Ảnh hưởng tích cực:
BID, VCB, GAS, MWG, GVR ...

Ảnh hưởng tiêu cực:
NVL, HPG, PDR, SAB, DIG ...

PHÒNG PHÂN TÍCH-ĐẦU TƯ

Địa chỉ: 468 Nguyễn Thị Minh Khai P2 Q3
 TP Hồ Chí Minh
 Tel: 84 28 38336333

CỔ PHIẾU NGÂN HÀNG DẪN ĐẦU THỊ TRƯỜNG, GIẢI NGÂN TỪNG PHẦN

Chuyển động thị trường và dự báo:

Thị trường nỗ lực phục hồi từ mức giảm sâu đầu ngày. Nhóm cổ phiếu ngân hàng đóng vai trò dẫn dắt thị trường. Trong bức tranh lợi nhuận quý 3, nhóm ngân hàng dù bắt đầu chịu ảnh hưởng bởi lãi suất huy động tăng nhưng lợi nhuận vẫn ở mức vượt trội so với đa số các nhóm ngành khác. Nhóm cổ phiếu chứng khoán và cổ phiếu bất động sản có mức giảm sâu thời gian qua, đang chuyển sang trạng thái tìm điểm cân bằng, dòng tiền đầu tư dài hạn quan tâm các cơ hội trong 2 nhóm này khi mức định giá đang hấp dẫn so với lịch sử giao dịch. Câu chuyện giải ngân vốn đầu tư công tiếp tục được quan tâm trong hai tháng còn lại của năm 2022 với kỳ vọng hỗ trợ chỉ tiêu tăng trưởng kinh tế. VNindex có thể tích lũy tạo đáy trung hạn trong khu vực 950-1000 điểm trong vài tuần tới. Đối với nhà đầu tư trung dài hạn có thể tận dụng cơ hội cổ phiếu cơ bản đang có mức định giá hấp dẫn để giải ngân, quan tâm các nhóm cổ phiếu ngân hàng, cổ phiếu sản xuất kinh doanh cơ bản, cổ phiếu xây dựng hạ tầng và cổ phiếu năng lượng.

CỔ PHIẾU QUAN TÂM: REE, TNG, FPT, BMP, ACB, CTG, VSH, DGC

Một vài thông tin vĩ mô đáng quan tâm:

- Thị trường chứng khoán Châu Á có sự xáo trộn, với các chỉ số của Trung Quốc giảm điểm nhẹ. Chốt phiên giao dịch 08/11, chỉ số Nikkei 225 Nhật Bản tăng 1.25%, Hangseng Index Hồng Kông giảm 0.23%, Shanghai Composite Thượng Hải giảm 0.43%, Kосpi Hàn Quốc tăng 1.15%, ASX200 Australia tăng 0.36%.
- Chứng khoán Trung Quốc hôm nay giảm điểm do sự gia tăng các ca nhiễm mới Covid, con số ca nhiễm có dấu hiệu tăng theo ngày khi có 843 ca so với 535 của ngày trước đó, cao nhất trong 6 tháng. Kinh tế của nước này đang bị ảnh hưởng nghiêm trọng khi có các đợt dịch bùng phát cục bộ ở nhiều khu vực. Trong khi đó, quốc gia này cũng đang hướng tới việc loại bỏ chính sách Zero-Covid, giới đầu tư kỳ vọng rằng việc nới lỏng dần chính sách này là điều cần thiết để khôi phục kinh tế. Dầu thô đã giảm 1% trong phiên hôm nay, tính đến chiều 8/11, do sự lo ngại về nhu cầu khi các ca nhiễm Covid tại Trung Quốc tăng mạnh hôm nay. Trọng tâm trong tuần này cũng là cuộc bầu cử giữa kỳ của Hoa Kỳ, cuộc bầu cử có khả năng báo trước những thay đổi trong chính sách kinh tế của đất nước, và báo cáo Chỉ số giá tiêu dùng tháng 10 (CPI) của Mỹ.

Danh sách chi tiết khuyến nghị vui lòng xem trang 2.

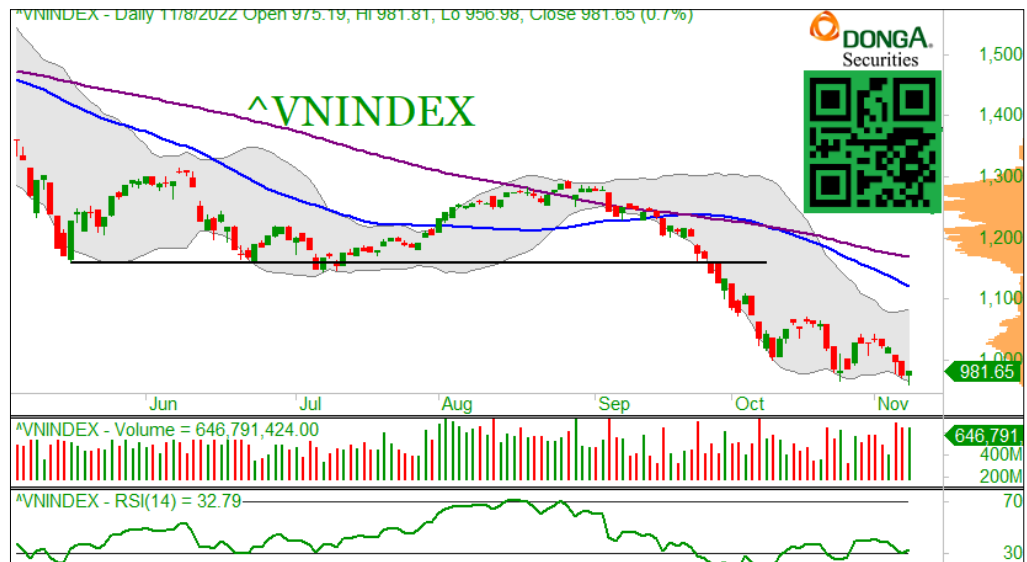

DANH MỤC KHUYẾN NGHỊ

Mã	Thông tin	Ngày khuyến nghị	Giá khuyến nghị Mua	Giá mục tiêu	Upside	Hành động
GMD	<p>- Có rất nhiều chất xúc tác để nhìn vào GMD 2022, (1) gemalink sẽ chạy full công suất trong toàn năm 2022, so với 2021 chỉ chạy full từ quý 3, (2) Nam Đình Vũ đã chạy vượt công suất từ 2022 với nhiều tuyến dịch vụ mới, (3) GMD có thể sẽ bán tiếp 25% cổ phần Gemalink để làm gemalink giai đoạn 2, (4) sửa đổi thông tư 54/2018/TT-BGTVT để tăng phí bốc dỡ thêm 10%/năm trong khoảng 3 năm, lộ trình này đã tri hoãn 1 năm khi 2021 dịch bệnh bùng phát, kỳ vọng 2022 sẽ có hiệu lực.</p> <p>- Update 28/7: Update 02/08: Kết quả kinh doanh quý 2 tích cực, doanh thu đạt 978 tỷ đồng, LNST cty mẹ đạt 288 tỷ đồng, lần lượt tăng 30% và gấp đôi so với cùng kỳ. Lợi nhuận quý 3 dự báo tiếp tục khả quan.</p>	17/05/2021	37.500	58.000	44,0%	GIỮ
FPT	<p>- Doanh nghiệp đang được hưởng lợi nhờ vào việc chuyển đổi số của các doanh nghiệp sau dịch bệnh Covid. Trong năm 2021, doanh thu mảng chuyển đổi số tăng 71% so với cùng kỳ, và con số này chiếm gần 16% trong tổng doanh thu.</p> <p>- Kết quả kinh doanh đang hồi phục sau dịch bệnh ở các mảng kinh doanh của FPT. Là cổ phiếu ưa thích cho các nhà đầu tư trung dài hạn.</p> <p>Update 28/07: Quý 2 năm 2022, doanh thu của FPT đạt 10.096 tỷ đồng, lợi nhuận đạt 1251 tỷ đồng, lần lượt tăng 16.8% và 25.1% so với cùng kỳ.</p>	17/11/2021	98.300	120.000	22,0%	GIỮ
PC1	<p>- PC1 đã phát điện thương mại 3 nhà máy điện gió, tổng công suất 144MW và được hưởng ưu đãi giá FIT, đóng góp tích cực vào lợi nhuận 2022. Trong khi đó, các mảng bất động sản & khai khoáng đóng góp lợi nhuận từ 2023, giúp PC1 duy trì tăng trưởng dài hạn mức cao.</p>	30/11/2021	37.900	48.000	26,6%	GIỮ
KBC	<p>- Tăng trưởng trong năm 2022 của KBC đến từ (1) bán si dự án khu dân cư Trảng Cát, (2) ghi nhận bàn doanh thu từ khu công nghiệp Nam Sơn Hạp Lĩnh, (3) ghi nhận một phần doanh thu từ các khu công nghiệp tại Hưng Yên.</p> <p>- Update 28/7: Hoạt động cho thuê đất tại KCN Quang Châu, KCN Nam Sơn Hạp Lĩnh, KCN Tân Phú Trung, và bán hàng tại Khu đô thị Trảng Cát sẽ là động lực tăng trưởng chính. Vùng 40-41 là có khả năng đạt được trong ngắn hạn, trước khi tiến đến vùng đỉnh cũ lịch sử.</p>	10/02/2022	42.600	49.000	15,0%	GIỮ
TNG	<p>- TNG là doanh nghiệp may mặc lớn thứ 3 trong các doanh nghiệp niêm yết, xuất khẩu chiếm 95% doanh thu may mặc, trong đó thị trường Mỹ và EU chiếm 80% doanh thu xuất khẩu. TNG có khả năng ghi nhận doanh thu đột biến nhờ khu công nghiệp Sơn Cầm 1 trong năm 2022.</p> <p>Update 28/7: Doanh thu tháng 5 tăng 42% và lợi nhuận tăng 47% so với cùng kỳ. Tiếp tục giữ khuyến nghị MUA. Hiệu chỉnh giá do TNG chia cổ tức.</p>	08/03/2022	28.200	33.4300	18,4%	GIỮ
DCM	<p>- Xuất khẩu phân bón dự báo trong quý 2 tiếp tục khả quan. Giá và sản lượng tăng, trong bối cảnh căng thẳng Ukraine - Nga và dịch bệnh tại Trung Quốc dẫn đến gián đoạn nguồn cung, nhu cầu phân bón tăng khi Ấn Độ chuẩn bị bước vào mùa vụ gieo trồng tháng 6 đến tháng 9.</p> <p>- Update 28/6: Giá phân bón giảm do nhu cầu trong nước yếu</p>	03/06/2022	40.700	46.000	13,0%	GIỮ
REE	<p>Tăng trưởng 2022 đến từ mảng năng lượng. Thủy điện với tăng trưởng sản lượng mới từ Nhà máy thủy điện Thượng Kom Tum. Điện gió với việc REE sở hữu 127 MW điện gió được hưởng giá FIT ưu đãi.</p>	28/06/2022	87.600	100.000	14,1%	GIỮ
VSH	<p>- Ước tính doanh thu quý 3 tăng trưởng mạnh mẽ, sản lượng phát điện tăng 80% so với cùng kỳ và giá bán điện tăng 60%. Điều kiện thời tiết thuận lợi giúp cho kết quả kinh doanh quý 3 khả quan.</p>	18/10/2022	36.000	41.000	13,8%	GIỮ

DANH MỤC CỔ PHIẾU ĐÃ BÁN (LÃI/LỖ)

Mã	Ngày khuyến nghị	Giá Mua (đồng)	Ngày bán	Giá bán (đồng)	Tỷ suất sinh lời
BVH	31/08/2020	49.900	11/09/2020	47.650	-4,5%
VHC	07/08/2020	36.200	23/09/2020	43.000	18,8%
MWG	07/08/2020	78.000	23/09/2020	101.900	30,6%
VNM	07/08/2020	115.000	23/09/2020	129.200	12,3%
VRE	07/08/2020	26.000	23/09/2020	29.100	11,9%
FPT	07/08/2020	46.500	23/09/2020	51.100	9,9%
PAC	27/04/2020	20.300	09/10/2020	26.200	29,1%
HPG	07/08/2020	24.000	16/10/2020	29.100	21,3%
DHC	07/08/2020	45.000	12/11/2020	51.500	14,4%
KBC	10/08/2020	13.500	19/11/2020	14.950	10,7%
GAS	23/09/2020	72.700	24/11/2020	82.500	13,5%
HPG	09/11/2020	31.500	24/11/2020	37.500	19,0%
MWG	23/09/2020	101.900	24/02/2021	133.800	31,0%
VHM	07/08/2020	79.500	24/02/2021	105.800	33,1%
REE	23/09/2020	40.050	01/03/2021	56.900	42,1%
IMP	16/11/2020	50.600	14/04/2021	72.000	42,3%
VNM	23/09/2020	106.000	19/04/2021	96.100	-9,3%
NT2	11/09/2020	23.750	19/04/2021	20.950	-11,8%
HPG	20/01/2020	41.700	20/04/2021	57.200	37,2%
PC1	16/12/2020	22.400	17/05/2021	25.050	11,8%
FPT	20/01/2021	63.300	19/05/2021	90.800	43,4%
PTB	24/02/2021	75.400	24/05/2021	89.500	18,7%
NTP	24/12/2020	36.300	31/05/2021	45.200	24,5%
MWG	24/02/2021	133.800	01/07/2021	151.100	12,9%
VRE	23/09/2020	29.100	20/07/2021	26.700	-9,0%
CSV	20/01/2021	28.300	16/08/2021	35.000	23,7%
DRC	01/03/2021	28.600	18/08/2021	34.700	21,3%
PLX	24/02/2021	57.300	04/10/2021	53.800	-6,1%
GAS	28/05/2021	79.000	07/10/2021	111.000	40,5%
STK	14/04/2021	33.400	11/10/2021	53.000	58,7%
NLG	05/10/2021	42.250	04/11/2021	60.100	42,2%
HAH	02/08/2021	44.150	17/01/2022	59.900	35,7%
SGP	01/09/2021	40.400	17/01/2022	28.800	-28,7%
DHC	17/05/2021	80.500	16/02/2022	78.100	-3,0%
DGC	20/04/2021	60.800	19/04/2022	254.800	319,1%
PLC	11/08/2021	32.300	07/06/2022	29.900	-7,4%
HPG	11/10/2021	57.200	07/06/2022	33.200	-41,9%
PTB	09/06/2021	59.000	29/08/2022	66.000	11,9%
CTG	18/0/2022	34.550	14/09/2022	27.000	-21,8%

TỔ CHỨC THỰC HIỆN BÁO CÁO

Công ty Chứng khoán Ngân hàng Đông Á (gọi tắt là DAS) là thành viên của Tập đoàn tài chính Ngân hàng Đông Á, hiện là một trong các định chế tài chính lớn nhất Việt Nam. DAS cũng là một thành viên chính thức của thị trường chứng khoán Việt Nam, và đang đi đầu trong một số dịch vụ tài chính có công nghệ cao. Công ty hiện có đầy đủ các nghiệp vụ chứng khoán gồm: Môi giới, Tự doanh, Tư vấn tài chính và Tư vấn đầu tư, Lưu ký chứng khoán.

Hệ thống chi nhánh

- **Trụ sở chính:**

Địa chỉ: Tầng 2 & 3 Tòa nhà 468 Nguyễn Thị Minh Khai, P.2, Q.3, TP. HCM

Điện thoại: (8428) 3833 6333

Fax: (028) 3833 3891

- **Chi nhánh Sài Gòn:**

Địa chỉ: 60–70 Nguyễn Công Trứ, P. Nguyễn Thái Bình, Quận 1, TP. HCM

Điện thoại: (028) 3821 8666

Fax: (028) 3821.4891

- **Chi nhánh Hà Nội:**

Địa chỉ: 181 Nguyễn Lương Bằng, Q. Đống Đa, Hà Nội

Điện thoại: (024) 3944 5175

Fax: (024) 3944 5178 - 3944 5176

KHUYẾN CÁO

Báo cáo này chỉ nhằm cung cấp thông tin cho các tổ chức đầu tư cũng như nhà đầu tư cá nhân và không hàm ý đưa ra lời khuyên chào mua hay bán bất kỳ chứng khoán nào. Các quan điểm và nhận định trình bày trong báo cáo không tính đến sự khác biệt về mục tiêu và chiến lược cụ thể của từng nhà đầu tư. Nhà đầu tư nên xem báo cáo này như một nguồn tham khảo và phải chịu toàn bộ trách nhiệm đối với quyết định đầu tư của mình. Công ty Chứng khoán Ngân hàng Đông Á (DAS) tuyệt đối không chịu trách nhiệm bất kỳ thiệt hại nào liên quan đến việc sử dụng toàn bộ hoặc từng phần thông tin của báo cáo này.

Các quan điểm, nhận định, đánh giá trong báo cáo là quan điểm cá nhân của cá nhân người viết mà không đại diện cho quan điểm của DAS và có thể thay đổi mà không cần báo trước.

Thông tin sử dụng trong báo cáo này được DAS thu thập từ nguồn đáng tin cậy vào thời điểm công bố. Tuy nhiên, DAS không đảm bảo độ chính xác thông tin này.

Báo cáo này là tài sản và được giữ bản quyền bởi DAS. Không được phép sao chép, phát hành cũng như tái phân phối báo cáo vì bất kỳ mục đích gì nếu không có văn bản chấp thuận của DAS. Vui lòng ghi rõ nguồn khi trích dẫn nếu sử dụng các thông tin trong báo cáo này.