

**Dữ liệu thị trường ngày 22/11/2021**

| Tổng quan                            | VN-Index       | HNX-Index     |
|--------------------------------------|----------------|---------------|
| <b>Chỉ số</b>                        | <b>1447.25</b> | <b>444.62</b> |
| Thay đổi (điểm)                      | -5.10          | -9.35         |
| Thay đổi (%)                         | -0.35          | -2.06         |
| KLGD (triệu cp)                      | 1269           | 185           |
| GTGD (tỷ đồng)                       | 36.576         | 5,103         |
| <b>NĐT nước ngoài giao dịch ròng</b> |                |               |
| HOSE                                 | 504            | (tỷ đồng)     |
| HNX                                  | 1              | (tỷ đồng)     |
| UPCOM                                | 61             | (tỷ đồng)     |

**VN-Index**

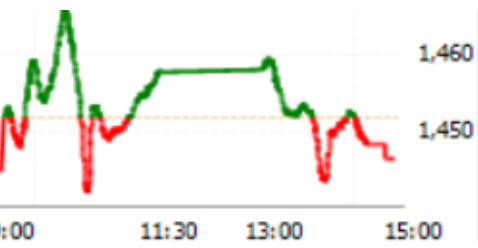

**Top cổ phiếu ảnh hưởng VNINDEX**

**Ảnh hưởng tích cực:**  
CTG, VCB, BID, VIB, HDB ...

**Ảnh hưởng tiêu cực:**  
GVR, GAS, PLX, BCM, GEX ...

**PHÒNG PHÂN TÍCH-ĐẦU TƯ**

Địa chỉ: 468 Nguyễn Thị Minh Khai P2 Q3  
TP Hồ Chí Minh  
Tel: 84 28 38336333

**THỊ TRƯỜNG CHỐT LỜI NHÓM CỔ PHIẾU TĂNG NÓNG**

**Kịch bản nào cho thị trường:**

Mặc dù VNindex chỉ giảm 5 điểm nhưng số mã giảm điểm áp đảo số mã tăng, trong đó rất nhiều cổ phiếu mang tính thị trường đã tăng nóng thời gian qua bị chốt lời mạnh, việc tham gia bắt đáy những cổ phiếu này chưa đựng rủi ro cao do cần thời gian để hấp thụ lượng hàng chốt lời. Nhóm cổ phiếu ngân hàng giao dịch tăng tích cực và giữ cho thị trường giảm chậm, nhà đầu tư có thể mua tích lũy cho trung hạn cổ phiếu ngân hàng, chứng khoán trong vùng giá hấp dẫn. VNindex có hỗ trợ ngắn hạn ở vùng 1420 điểm, nếu thị trường tích lũy trên vùng giá này thì có thể tăng trở lại hướng đến 1500 điểm trong ngắn hạn.

**Hành động:**

Nhà đầu tư cơ cấu danh mục trong những nhịp hồi kỹ thuật, chốt lời cổ phiếu đã tăng nóng, hạn chế bắt đáy khi thị trường còn rủi ro cao. Có thể mua tích lũy nhóm cổ phiếu chứng khoán, ngân hàng khi có mức giá hấp dẫn cho danh mục đầu tư trung hạn.

**Một vài thông tin vĩ mô đáng quan tâm và dự báo:**

- Chứng khoán Châu Á biến động trái chiều, giới đầu tư ra lo ngại về đợt dịch bệnh bùng phát mới nhất tại Châu Âu, cũng như vấn đề FED thúc đẩy việc giảm mua tài sản. Đóng cửa phiên giao dịch đầu tuần 22/11, chỉ số Nikkei 225 Nhật Bản tăng 0.09%, Hangseng Index Hồng Kông giảm 0.39%, Shanghai Composite Thượng Hải tăng 0.61%, Kospi Hàn Quốc tăng 1.42%, ASX200 Australia giảm 0.59%.

- Ngân hàng Nhân dân Trung Quốc (PBOC) giữ lãi suất vay cơ bản 1 năm không đổi ở mức 3,85%. Trong khi đó ở Châu Âu, số lượng trường hợp COVID-19 tăng vọt đã buộc Áo phải đóng cửa hoàn toàn bắt đầu từ thứ Hai và Đức phải thắt chặt các biện pháp hạn chế. (nguồn investing.com)

- Dữ liệu PMI tại Hoa Kỳ và khu vực đồng Euro sẽ được công bố vào thứ Ba. Các nhà sản xuất đang phải đối phó với chi phí gia tăng trong bối cảnh chuỗi cung ứng bị gián đoạn và đang đẩy mức tăng đó sang cho người tiêu dùng. CPI tháng 11 của Tokyo công bố vào thứ Sáu. (dubaotient.com & Bloomberg)

- Dầu thô: Đức, nền kinh tế lớn nhất châu Âu, cảnh báo nước này cũng có thể phải chuyển sang trạng thái đóng cửa hoàn toàn. Chính phủ từ một số nền kinh tế lớn nhất thế giới đang xem xét việc giải phóng dầu từ kho dự trữ dầu chiến lược (SPR) theo đề nghị của Mỹ. Cung tăng trong khi nhu cầu bị đe dọa tạo áp lực đối với giá dầu.

**CỔ PHIẾU QUAN TÂM: GMD, PTB, DGC, DHC, PLC, SGP, ANV.**

Danh sách chi tiết khuyến nghị vui lòng xem trang 2.

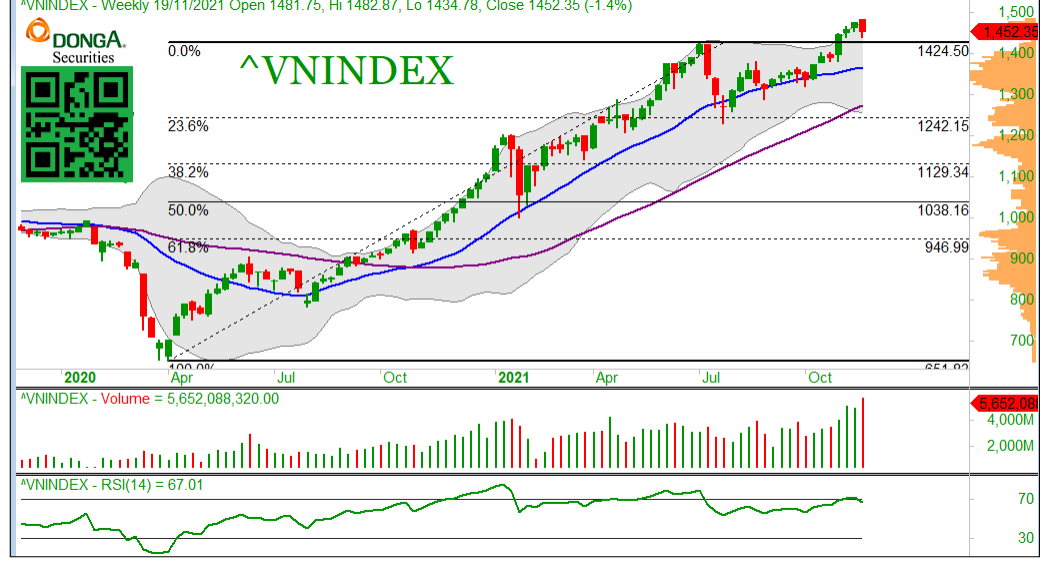

## DANH MỤC KHUYẾN NGHỊ

| Mã  | Thông tin  | Ngày khuyến nghị | Giá khuyến nghị Mua | Giá mục tiêu | Upside | Hành động |
|-----|--|------------------|---------------------|--------------|--------|-----------|
| DGC | <p>- Chính sách theo đuổi việc giảm ô nhiễm môi trường của Trung Quốc, qua đó nước này đã giảm việc sản xuất các loại hóa chất trong đó có các hóa chất từ Photpho, bao gồm phốt pho vàng và axit photphoric nhiệt. Việc này đã thúc đẩy giá hóa chất trên thị trường tăng mạnh, trong khi đó, DGC chỉ mới bắt đầu tăng giá các sản phẩm bán ra từ Quý 3, dự địa đề tăng giá vẫn sẽ tiếp tục và duy trì mức nền cao ở Q4.</p> <p>- <b>Update 19/11: Giữ khuyến nghị MUA và giá mục tiêu.</b></p>   | 20/04/2021       | 60.800              | 184.000      | 202,6% | MUA       |
| DHC | <p>- DHC công bố BCKQ KD Quý 3, doanh thu đạt 948,4 tỷ đồng, LNST đạt 87,6 tỷ đồng, lần lượt tăng 35% và 28% so với cùng kỳ. Doanh nghiệp vẫn duy trì tăng trưởng khá tốt, bất chấp dịch bệnh diễn ra trong quý 3, nhiều khả năng trong kỳ DHC đã tăng xuất khẩu và ước chiếm 40% doanh thu. Tuy nhiên, DHC vẫn không tránh khỏi các tác động, lợi nhuận giảm 31% so với quý trước.</p> <p>- <b>19/11: Duy trì khuyến nghị Mua.</b></p>  | 17/05/2021       | 80.500              | 103.000      | 28,0%  | MUA       |
| GMD | <p>- Trong tháng 9, GMD đã tiếp nhận thêm một tuyến dịch vụ đến cảng Gemalink từ hãng tàu OOCL, qua đó nâng số tuyến dịch vụ đến cảng này lên 5 tuyến, riêng quý 3 là 2 tuyến dịch vụ. Chúng tôi cho rằng trong quý 4, Gemalink có khả năng tăng thêm 1-2 tuyến dịch vụ. Trong khi đó Cảng Nam Đình Vũ tiếp tục hoạt động hiệu quả cao. Duy trì quan điểm tích cực trong Q3 và Q4 2021. Báo cáo đánh giá nhanh gần nhất tại <a href="#">tại đây</a></p> <p>- <b>Update 19/11/2021: Duy trì khuyến nghị MUA, chú ý những nhịp điều chỉnh của thị trường để gia tăng tỷ trọng ở vùng giá thấp.</b></p> | 17/05/2021       | 37.500              | 54.000       | 44,0%  | MUA       |
| PTB | <p>- Chúng tôi thêm trở lại PTB. Yếu tố chính cho PTB: (i) Xuất khẩu gỗ tiếp tục khả quan với dự án mở rộng công suất, các đơn hàng gỗ sẽ được bàn giao nhiều hơn vào nửa cuối năm 2021, (ii) Mảng đá với nhà máy đá thạch anh nhân tạo đưa vào hoạt động là động lực tăng trưởng của mảng này trong dài hạn, (iii) dự án bất động sản dự kiến ghi nhận tháng 7. Bắt đầu từ tháng 6, PTB sẽ bàn giao nhà đợt 1, dự án BĐS Phú Tài Residence.</p> <p>- <b>Update 06/10: Nâng giá mục tiêu lên 128, kỳ vọng PTB bước vào cao điểm quý 4 của mảng gỗ.</b></p>   | 09/06/2021       | 83.000              | 128.000      | 54,2%  | MUA       |
| HAH | <p>- Sản lượng vận tải tăng nhờ vào việc HAH đầu tư thêm hai tàu mới vào tháng 4.2021. Sản lượng bốc dỡ containers tại cảng Hải An cũng sẽ hưởng lợi nhờ vào đội tàu Hải An mang lại. Cuộc vận tải biển dự báo tiếp tục duy trì ở mức cao trong nửa cuối năm 2021. Báo cáo nhanh xin vui lòng xem <a href="#">tại đây</a> dag.vn. <b>Update 13/8: Đạt giá mục tiêu, chốt lời 1 phần, giữ một phần để theo dõi.</b></p>   | 02/08/2021       | 44.150              | 51.900       | 17,6%  | GIỮ       |
| PLC | <p>- KQKD Q2.2021 cho thấy tình hình thị trường khả quan hơn mức dự báo, đặt biệt là 6 tháng đầu năm ghi nhận mức tăng trưởng tích cực từ doanh thu hóa chất, PLC đã thực hiện 82% kế hoạch lợi nhuận 2021. Với triển vọng đầu tư công phục hồi sau dịch bệnh, PLC kỳ vọng sẽ hưởng lợi và góp phần thúc đẩy tăng trưởng tốt hơn.</p> <p>- <b>Update 29/10: Nâng giá mục tiêu cho PLC lên 52.</b></p>  | 11/08/2021       | 33.800              | 52.000       | 53,8%  | MUA       |
| SGP | <p>- KQKD 6 tháng đầu năm 2021, doanh thu đạt 693,7 tỷ đồng (+44,8% yoy), LNST cty mẹ đạt 233,4 tỷ đồng (+156,2% yoy). Theo Cục Hàng hải Việt Nam (Vinamarine) sản lượng hàng hóa thông qua hệ thống cảng SGP là 6,55 triệu tấn (+33,1% yoy). SGP sẽ tiếp tục duy trì tăng trưởng nhờ vào hàng hóa dịch chuyển từ Cát Lái và các cảng nội thành.</p> <p>- Xin vui lòng xem báo cáo <a href="#">tại đây</a></p>   | 01/09/2021       | 40.400              | 46.600       | 15,3%  | MUA       |
| HPG | <p>- Sản lượng thép tháng 9 hồi phục. Tổng sản lượng tiêu thụ tháng 9/2021 đạt 738.500 tấn (+4,5% so với cùng kỳ-YoY, +6,9% so với tháng trước-MoM). Sản lượng tiêu thụ Q3/2021 đạt 2.022.907 tấn (+9,2% yoy).</p> <p>- Lãi thuần Q3 ước tính 10k5 tỷ, so với Q3.2020 là 3785 tỷ.</p> <p>- Nhu cầu xây dựng trong nước hồi phục sau dịch bệnh</p>  | 11/10/2021       | 57.200              | 65.000       | 13,6%  | MUA       |
| FPT | <p>- FPT công bố KQKD quý 10 tháng đầu năm, doanh thu thuần đạt 28.215 tỷ đồng, tăng 19,4% so với cùng kỳ. Lợi nhuận thuần đạt 4.323 tỷ đồng, tăng 19,3% so với cùng kỳ. Tính riêng tháng 10, doanh thu đạt 3.262 tỷ đồng và lợi nhuận ròng đạt 538 tỷ đồng, lần lượt tăng 18,2% và tăng 32% so với cùng kỳ.</p> <p>- Kết quả kinh doanh đang hồi phục sau dịch bệnh ở các mảng kinh doanh của FPT.</p>  | 17/11/2021       | 98.300              | 120.000      | 22,0%  | MUA       |

## DANH MỤC CỔ PHIẾU ĐÃ BÁN (LÃI/LỖ)

| Mã  | Ngày khuyến nghị | Giá Mua (đồng) | Ngày bán   | Giá bán (đồng) | Tỷ suất sinh lời |
|-----|------------------|----------------|------------|----------------|------------------|
| BVH | 31/08/2020       | 49.900         | 11/09/2020 | 47.650         | -4,5%            |
| VHC | 07/08/2020       | 36.200         | 23/09/2020 | 43.000         | 18,8%            |
| MWG | 07/08/2020       | 78.000         | 23/09/2020 | 101.900        | 30,6%            |
| VNM | 07/08/2020       | 115.000        | 23/09/2020 | 129.200        | 12,3%            |
| VRE | 07/08/2020       | 26.000         | 23/09/2020 | 29.100         | 11,9%            |
| FPT | 07/08/2020       | 46.500         | 23/09/2020 | 51.100         | 9,9%             |
| PAC | 27/04/2020       | 20.300         | 09/10/2020 | 26.200         | 29,1%            |
| HPG | 07/08/2020       | 24.000         | 16/10/2020 | 29.100         | 21,3%            |
| DHC | 07/08/2020       | 45.000         | 12/11/2020 | 51.500         | 14,4%            |
| KBC | 10/08/2020       | 13.500         | 19/11/2020 | 14.950         | 10,7%            |
| GAS | 23/09/2020       | 72.700         | 24/11/2020 | 82.500         | 13,5%            |
| HPG | 09/11/2020       | 31.500         | 24/11/2020 | 37.500         | 19,0%            |
| MWG | 23/09/2020       | 101.900        | 24/02/2021 | 133.800        | 31,0%            |
| VHM | 07/08/2020       | 79.500         | 24/02/2021 | 105.800        | 33,1%            |
| REE | 23/09/2020       | 40.050         | 01/03/2021 | 56.900         | 42,1%            |
| IMP | 16/11/2020       | 50.600         | 14/04/2021 | 72.000         | 42,3%            |
| VNM | 23/09/2020       | 106.000        | 19/04/2021 | 96.100         | -9,3%            |
| NT2 | 11/09/2020       | 23.750         | 19/04/2021 | 20.950         | -11,8%           |
| HPG | 20/01/2020       | 41.700         | 20/04/2021 | 57.200         | 37,2%            |
| PC1 | 16/12/2020       | 22.400         | 17/05/2021 | 25.050         | 11,8%            |
| FPT | 20/01/2021       | 63.300         | 19/05/2021 | 90.800         | 43,4%            |
| PTB | 24/02/2021       | 75.400         | 24/05/2021 | 89.500         | 18,7%            |
| NTP | 24/12/2020       | 36.300         | 31/05/2021 | 45.200         | 24,5%            |
| MWG | 24/02/2021       | 133.800        | 01/07/2021 | 151.100        | 12,9%            |
| VRE | 23/09/2020       | 29.100         | 20/07/2021 | 26.700         | -9,0%            |
| CSV | 20/01/2021       | 28.300         | 16/08/2021 | 35.000         | 23,7%            |
| DRC | 01/03/2021       | 28.600         | 18/08/2021 | 34.700         | 21,3%            |
| PLX | 24/02/2021       | 57.300         | 04/10/2021 | 53.800         | -6,1%            |
| GAS | 28/05/2021       | 79.000         | 07/10/2021 | 111.000        | 40,5%            |
| STK | 14/04/2021       | 33.400         | 11/10/2021 | 53.000         | 58,7%            |
| NLG | 05/10/2021       | 42.250         | 04/11/2021 | 60.100         | 42,2%            |

## TỔ CHỨC THỰC HIỆN BÁO CÁO

Công ty Chứng khoán Ngân hàng Đông Á (gọi tắt là DAS) là thành viên của Tập đoàn tài chính Ngân hàng Đông Á, hiện là một trong các định chế tài chính lớn nhất Việt Nam. DAS cũng là một thành viên chính thức của thị trường chứng khoán Việt Nam, và đang đi đầu trong một số dịch vụ tài chính có công nghệ cao. Công ty hiện có đầy đủ các nghiệp vụ chứng khoán gồm: Môi giới, Tự doanh, Tư vấn tài chính và Tư vấn đầu tư, Lưu ký chứng khoán.

### Hệ thống chi nhánh

- **Trụ sở chính:**

Địa chỉ: Tầng 2 & 3 Tòa nhà 468 Nguyễn Thị Minh Khai, P.2, Q.3, TP. HCM

Điện thoại: (8428) 3833 6333

Fax: (028) 3833 3891

- **Chi nhánh Sài Gòn:**

Địa chỉ: 60–70 Nguyễn Công Trứ, P. Nguyễn Thái Bình, Quận 1, TP. HCM

Điện thoại: (028) 3821 8666

Fax: (028) 3821.4891

- **Chi nhánh Hà Nội:**

Địa chỉ: 181 Nguyễn Lương Bằng, Q. Đống Đa, Hà Nội

Điện thoại: (024) 3944 5175

Fax: (024) 3944 5178 - 3944 5176

### Phòng Phân tích - Đầu tư

**Trưởng phòng Phân tích – Đầu tư**

**Tạ Nguyễn Vũ**

T: (028) 3833 6333 - Ext: 174

M : vuta@dag.vn

**Phó phòng Phân tích – Đầu tư**

**Hoàng Minh Hùng**

T: (028) 3833 6333 – Ext: 361

M : hungmh@dag.vn

### Chuyên viên Phân tích

**Nguyễn Kim Minh**

T: (+84 28) 3 833 6333 - Ext: 190

M : minhnguyenkim@dag.vn

## KHUYẾN CÁO

*Báo cáo này chỉ nhằm cung cấp thông tin cho các tổ chức đầu tư cũng như nhà đầu tư cá nhân và không hàm ý đưa ra lời khuyên chào mua hay bán bất kỳ chứng khoán nào. Các quan điểm và nhận định trình bày trong báo cáo không tính đến sự khác biệt về mục tiêu và chiến lược cụ thể của từng nhà đầu tư. Nhà đầu tư nên xem báo cáo này như một nguồn tham khảo và phải chịu toàn bộ trách nhiệm đối với quyết định đầu tư của mình. Công ty Chứng khoán Ngân hàng Đông Á (DAS) tuyệt đối không chịu trách nhiệm bất kỳ thiệt hại nào liên quan đến việc sử dụng toàn bộ hoặc từng phần thông tin của báo cáo này.*

*Các quan điểm, nhận định, đánh giá trong báo cáo là quan điểm cá nhân của cá nhân người viết mà không đại diện cho quan điểm của DAS và có thể thay đổi mà không cần báo trước.*

*Thông tin sử dụng trong báo cáo này được DAS thu thập từ nguồn đáng tin cậy vào thời điểm công bố. Tuy nhiên, DAS không đảm bảo độ chính xác thông tin này.*

*Báo cáo này là tài sản và được giữ bản quyền bởi DAS. Không được phép sao chép, phát hành cũng như tái phân phối báo cáo vì bất kỳ mục đích gì nếu không có văn bản chấp thuận của DAS. Vui lòng ghi rõ nguồn khi trích dẫn nếu sử dụng các thông tin trong báo cáo này.*