

## Dữ liệu thị trường ngày 21/09/2021

## MUA TRONG NHỊP ĐIỀU CHỈNH

### Kịch bản nào cho thị trường:

Tin tức từ thị trường chứng khoán thế giới tác động tiêu cực lên tâm lý của nhà đầu tư dẫn đến bán tháo trong phiên giao dịch buổi sang hôm nay. Tuy nhiên tác động tiêu cực này sẽ rất ngắn hạn và thị trường sẽ sớm lấy được sự cân bằng cung cầu từ dòng tiền bất đáy khá lớn. VNindex có hỗ trợ ngắn hạn ở vùng 1.330 điểm và kháng cự ở vùng 1.400 điểm. Những nhịp điều chỉnh sâu là cơ hội tốt để giải ngân vào những cổ phiếu trong danh mục đầu tư trung, dài hạn.

### Hành động:

Nhà đầu tư có thể tận dụng những phiên điều chỉnh của thị trường để giải ngân cho mục tiêu trung hạn, quan tâm các nhóm cổ phiếu hưởng lợi từ chính sách kích thích kinh tế sau khi kiểm soát dịch bệnh và nhóm cổ phiếu tăng trưởng như chứng khoán, hóa chất, cảng biển, bán lẻ...

### Một vài thông tin vĩ mô đáng quan tâm và dự báo:

- Thị trường Nhật Bản giao dịch trở lại sau kỳ nghỉ lễ, các thị trường Hàn Quốc và Trung Quốc đại lục tiếp tục đóng cửa nghỉ lễ. Đóng cửa phiên giao dịch 21/09, chỉ số Nikkei 225 Nhật Bản giảm 2.17%, Hangseng Index Hồng Kông tăng 0.51%, ASX200 Australia tăng 0.35%.

- Tâm lý giới đầu tư tiếp tục lo ngại về việc liệu Tập đoàn China Evergrande có khả năng thanh toán 300 tỷ USD nợ phải trả của mình hay không. Công ty có khoản thanh toán lãi suất 83,5 triệu USD cho trái phiếu kỳ hạn tháng 3 năm 2022 vào thứ Năm tuần này, và khoản thanh toán lãi 47,5 triệu USD đến hạn vào ngày 29 tháng 9 cho trái phiếu kỳ hạn tháng 3 năm 2024. Evergrande sẽ vỡ nợ nếu không thanh toán được khoản lãi của một trong hai trái phiếu nói trên trong vòng 30 ngày kể từ ngày đến hạn thanh toán theo tiến trình. (theo investing.com)

- Sau phiên giảm sâu đầu tuần, dầu thô Crude Oil WTI đã trở lại ổn định hơn ở mức 70 USD/thùng. Tương tự thị trường chứng khoán toàn cầu, dầu thô cũng biến động trước sự kiện Evergrande mắc nợ nặng nề và mối đe dọa về một sự rung chuyển thị trường rộng lớn hơn trong dài hạn. Trong khi quan điểm về tình hình kinh tế Trung Quốc đang dè dặt lên thị trường, Cục Dự trữ Liên bang Mỹ cũng dự kiến sẽ bắt đầu thắt chặt chính sách tiền tệ - có khả năng khiến các nhà đầu tư cảnh giác hơn với các tài sản rủi ro hơn như dầu. (theo vinanet.vn)

### CỔ PHIẾU QUAN TÂM: GMD, PTB, DGC, DHC, PLC, SGP, GAS.

Danh sách chi tiết khuyến nghị vui lòng xem trang 2.

| Tổng quan       | VN-Index       | HNX-Index     |
|-----------------|----------------|---------------|
| Chỉ số          | <b>1339.84</b> | <b>358.98</b> |
| Thay đổi (điểm) | -10.64         | 0.10          |
| Thay đổi (%)    | -0.79          | 0.03          |
| KLGD (triệu cp) | 859            | 201           |
| GTGD (tỷ đồng)  | 23,432         | 4,033         |

| NDT nước ngoài giao dịch ròng |      |           |
|-------------------------------|------|-----------|
| HOSE                          | -450 | (tỷ đồng) |
| HNX                           | -17  | (tỷ đồng) |
| UPCOM                         | 95   | (tỷ đồng) |

### VN-Index



### Top cổ phiếu ảnh hưởng VNINDEX

Ảnh hưởng tích cực:  
DGC, VIB, BVH, HSG, OCB...

Ảnh hưởng tiêu cực:  
VHM, VCB, VIC, GVR, HPG ...

### PHÒNG PHÂN TÍCH-ĐẦU TƯ

Địa chỉ: 468 Nguyễn Thị Minh Khai P2 Q3  
TP Hồ Chí Minh  
Tel: 84 28 38336333

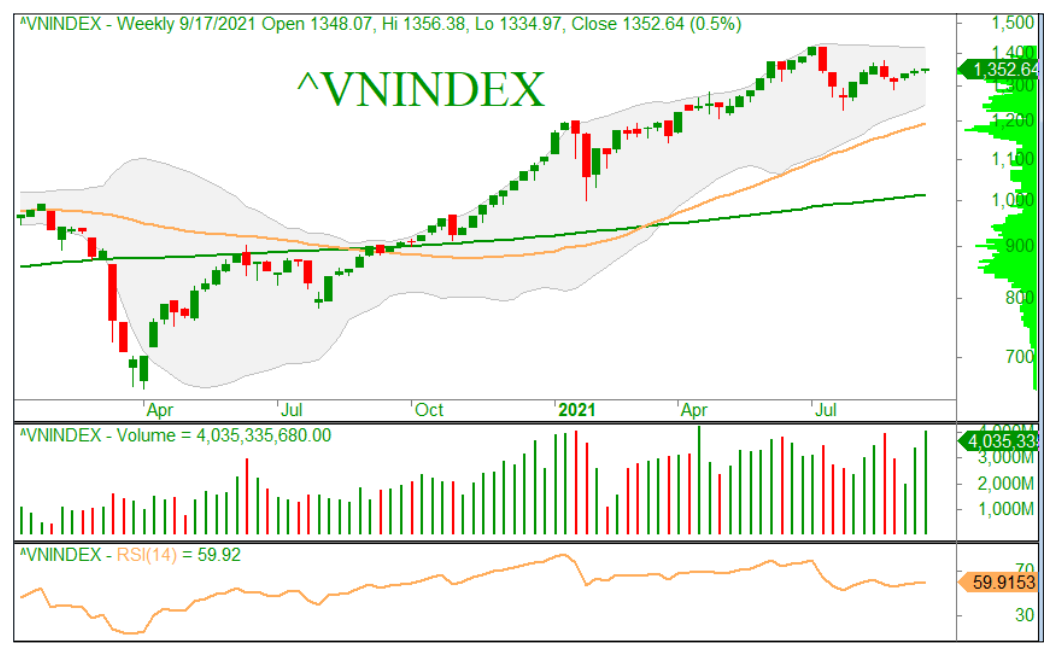

## DANH MỤC KHUYẾN NGHỊ

| Mã                  | Thông tin  | Ngày khuyến nghị | Giá khuyến nghị Mua | Giá mục tiêu | Upside | Hành động  |
|---------------------|--|------------------|---------------------|--------------|--------|------------|
| <a href="#">PLX</a> | <p>- Chất xúc tác chính: (i) hoạt động kinh doanh lõi phục hồi sau covid, năm ngoài lỗ là do giá dầu giảm, (ii) margin dự kiến được cấp lại sau khi có BCTC kiểm toán, (iii) thoái vốn PG Bank, bảo hiểm PGI trong 2021, (iv) sửa đổi nghị định 83/2014/NĐ-CP tạo điều kiện cho dòng tiền và giá bán của PLX.</p> <p>- <b>04/05: Hạn chế mua mới.</b></p>  | 24/02/2021       | 57.300              | 66.000       | 15,8%  | <b>GIỮ</b> |
| STK                 | <p>- Dịch bệnh dần kiểm soát, tỷ lệ thất nghiệp tại các quốc gia giảm, nới lỏng giãn cách xã hội và các gói cứu trợ kinh tế, sẽ giúp nhu cầu sản phẩm may mặc khôi phục trở lại. Chi tiết báo cáo <a href="#">tại đây</a></p> <p>- <b>Update 18/06: Đạt giá mục tiêu, chuyển từ MUA sang GIỮ.</b></p>  | 14/04/2021       | 33.400              | 40.000       | 19,8%  | <b>GIỮ</b> |
| DGC                 | <p>- KQKD Q1.2021 tích cực, doanh thu đạt 1.949 tỷ đồng và LNST đạt 292 tỷ đồng, tăng lần lượt 28% và 46%.</p> <p>- Khai trường 25 hoạt động từ tháng 3 giúp DGC giảm thiểu những biến động của nguyên vật liệu. Trong khi đó, thúc đẩy giá bán trong thời gian tới cũng góp phần gia tăng doanh thu.</p> <p>- <b>Update 30/08: Nâng mục tiêu lên 127. Hưởng lợi từ việc Trung Quốc cắt giảm công suất Photpho và giá bán tăng.</b></p>  | 20/04/2021       | 60.800              | 127.000      | 108,8% | <b>MUA</b> |
| DHC                 | <p>- KQKD Q1.2021, doanh thu đạt 1.017 tỷ đồng (+51,6% yoy), LNST đạt 173 tỷ đồng (+94% yoy). Ước tính, quý 1, sản lượng của DHC tăng 18%, giá bán tăng 28%, công suất nhà máy đang vận hành 120% công suất thiết kế. Chúng tôi cho rằng, giá giấy sẽ tiếp tục duy trì mức nền cao so với cùng kỳ quý 2.2020 do nhu cầu giấy của các quốc gia phục hồi sau dịch bệnh, và qua đó góp phần thúc đẩy lợi nhuận.</p> <p>- <b>23/8: Điều chỉnh là cơ hội mua vào, giải ngân vừa phải ở giá 78.</b></p>                                      | 17/05/2021       | 80.500              | 92.600       | 15,0%  | <b>MUA</b> |
| GMD                 | <p>- KQKD Q1.2021: Doanh thu thuần đạt 687 tỷ đồng tăng 14% so với cùng kỳ năm ngoái. Lãi sau thuế 172 tỷ đồng tăng 40% so với cùng kỳ. Cảng Gemalink cải thiện hiệu suất trong thời gian tới. Mặt khác, hàng hóa bốc dỡ tăng mạnh giúp thúc đẩy biên lợi nhuận cảng biển, hàng hóa thông quan khu vực Hải Phòng đã tăng 17% trong Q1. Gemadept hiện là doanh nghiệp cảng niêm yết duy nhất tăng được công suất.</p> <p>- <b>Update 05/08/2021: Nâng giá mục tiêu lên 54. Báo cáo đánh giá nhanh tải <a href="#">tại đây</a></b></p>   | 17/05/2021       | 37.500              | 54.000       | 44,0%  | <b>MUA</b> |
| GAS                 | <p>- Sản lượng khí sẽ trở lại bình thường trong Q2/2021 và ở mức tốt. Hiệu ứng La Nina về cơ bản đã đạt đến đỉnh điểm vào Q1/2021, theo đó EVN sẽ quay trở lại mua thêm điện từ nhà máy điện khí và giảm mua điện từ nhà máy thủy điện. Giá dầu thô được dự báo ở mức 65 USD/thùng, là yếu tố tích cực cho GAS.</p> <p>- <b>Update 21/9: Cơ hội tốt để tích lũy. Giải ngân vừa phải trong các nhịp điều chỉnh.</b></p>   | 28/05/2021       | 79.000              | 101.000      | 26,8%  | <b>MUA</b> |
| PTB                 | <p>- Chúng tôi thêm trở lại PTB. Yếu tố chính cho PTB: (i) Xuất khẩu gỗ tiếp tục khả quan với dự án mở rộng công suất, các đơn hàng gỗ sẽ được bàn giao nhiều hơn vào nửa cuối năm 2021, (ii) Máng đá với nhà máy đá thạch anh nhân tạo đưa vào hoạt động là động lực tăng trưởng của mảng này trong dài hạn, (iii) dự án bất động sản dự kiến ghi nhận tháng 7. Bắt đầu từ tháng 6, PTB sẽ bàn giao nhà đợt 1, dự án BĐS Phú Tài Residence.</p> <p>- <b>Update 09/8: Tiếp tục giữ khuyến nghị MUA, nâng giá mục tiêu lên 110.</b></p> | 09/06/2021       | 83.000              | 110.000      | 32,5%  | <b>MUA</b> |
| HAH                 | <p>- Sản lượng vận tải tăng nhờ vào việc HAH đầu tư thêm hai tàu mới vào tháng 4.2021. Sản lượng bốc dỡ containers tại cảng Hải An cũng sẽ hưởng lợi nhờ vào đội tàu Hải An mang lại. Cước vận tải biển dự báo tiếp tục duy trì ở mức cao trong nửa cuối năm 2021. Báo cáo nhanh xin vui lòng xem <a href="#">tại đây</a> dag.vn. <b>Update 13/8: Đạt giá mục tiêu, chốt lời 1 phần, giữ một phần để theo dõi.</b></p>   | 02/08/2021       | 44.150              | 51.900       | 17,6%  | <b>GIỮ</b> |
| PLC                 | <p>- KQKD Q2.2021 cho thấy tình hình thị trường khả quan hơn mức dự báo, đặc biệt là 6 tháng đầu năm ghi nhận mức tăng trưởng tích cực từ doanh thu hóa chất, PLC đã thực hiện 82% kế hoạch lợi nhuận 2021. Với triển vọng đầu tư công phục hồi sau dịch bệnh, PLC kỳ vọng sẽ hưởng lợi và góp phần thúc đẩy tăng trưởng tốt hơn.</p>  | 11/08/2021       | 33.800              | 40.000       | 18,3%  | <b>MUA</b> |
| SGP                 | <p>- KQKD 6 tháng đầu năm 2021, doanh thu đạt 693,7 tỷ đồng (+44,8% yoy), LNST cty mẹ đạt 233,4 tỷ đồng (+156,2% yoy). Theo Cục Hàng hải Việt Nam (Vinamarine) sản lượng hàng hóa thông qua hệ thống cảng SGP là 6,55 triệu tấn (+33,1% yoy). Chúng tôi cho rằng, nửa cuối 2021, SGP sẽ tiếp tục duy trì tăng trưởng nhờ vào hàng hóa dịch chuyển từ Cát Lái và các cảng nội thành.</p> <p>- Xin vui lòng xem báo cáo <a href="#">tại đây</a></p>  | 01/09/2021       | 40.400              | 46.600       | 15,3%  | <b>MUA</b> |

## DANH MỤC CỔ PHIẾU ĐÃ BÁN (LÃI/LỖ)

| Mã  | Ngày khuyến nghị | Giá Mua (đồng) | Ngày bán   | Giá bán (đồng) | Tỷ suất sinh lời |
|-----|------------------|----------------|------------|----------------|------------------|
| BVH | 31/08/2020       | 49.900         | 11/09/2020 | 47.650         | -4,5%            |
| VHC | 07/08/2020       | 36.200         | 23/09/2020 | 43.000         | 18,8%            |
| MWG | 07/08/2020       | 78.000         | 23/09/2020 | 101.900        | 30,6%            |
| VNM | 07/08/2020       | 115.000        | 23/09/2020 | 129.200        | 12,3%            |
| VRE | 07/08/2020       | 26.000         | 23/09/2020 | 29.100         | 11,9%            |
| FPT | 07/08/2020       | 46.500         | 23/09/2020 | 51.100         | 9,9%             |
| PAC | 27/04/2020       | 20.300         | 09/10/2020 | 26.200         | 29,1%            |
| HPG | 07/08/2020       | 24.000         | 16/10/2020 | 29.100         | 21,3%            |
| DHC | 07/08/2020       | 45.000         | 12/11/2020 | 51.500         | 14,4%            |
| KBC | 10/08/2020       | 13.500         | 19/11/2020 | 14.950         | 10,7%            |
| GAS | 23/09/2020       | 72.700         | 24/11/2020 | 82.500         | 13,5%            |
| HPG | 09/11/2020       | 31.500         | 24/11/2020 | 37.500         | 19,0%            |
| MWG | 23/09/2020       | 101.900        | 24/02/2021 | 133.800        | 31,0%            |
| VHM | 07/08/2020       | 79.500         | 24/02/2021 | 105.800        | 33,1%            |
| REE | 23/09/2020       | 40.050         | 01/03/2021 | 56.900         | 42,1%            |
| IMP | 16/11/2020       | 50.600         | 14/04/2021 | 72.000         | 42,3%            |
| VNM | 23/09/2020       | 106.000        | 19/04/2021 | 96.100         | -9,3%            |
| NT2 | 11/09/2020       | 23.750         | 19/04/2021 | 20.950         | -11,8%           |
| HPG | 20/01/2020       | 41.700         | 20/04/2021 | 57.200         | 37,2%            |
| PCI | 16/12/2020       | 22.400         | 17/05/2021 | 25.050         | 11,8%            |
| FPT | 20/01/2021       | 63.300         | 19/05/2021 | 90.800         | 43,4%            |
| PTB | 24/02/2021       | 75.400         | 24/05/2021 | 89.500         | 18,7%            |
| NTP | 24/12/2020       | 36.300         | 31/05/2021 | 45.200         | 24,5%            |
| MWG | 24/02/2021       | 133.800        | 01/07/2021 | 151.100        | 12,9%            |
| VRE | 23/09/2020       | 29.100         | 20/07/2021 | 26.700         | -9,0%            |
| CSV | 20/01/2021       | 28.300         | 16/08/2021 | 35.000         | 23,7%            |
| DRC | 01/03/2021       | 28.600         | 18/08/2021 | 34.700         | 21,3%            |

## TỔ CHỨC THỰC HIỆN BÁO CÁO

Công ty Chứng khoán Ngân hàng Đông Á (gọi tắt là DAS) là thành viên của Tập đoàn tài chính Ngân hàng Đông Á, hiện là một trong các định chế tài chính lớn nhất Việt Nam. DAS cũng là một thành viên chính thức của thị trường chứng khoán Việt Nam, và đang đi đầu trong một số dịch vụ tài chính có công nghệ cao. Công ty hiện có đầy đủ các nghiệp vụ chứng khoán gồm: Môi giới, Tự doanh, Tư vấn tài chính và Tư vấn đầu tư, Lưu ký chứng khoán.

### Hệ thống chi nhánh

- **Trụ sở chính:**

Địa chỉ: Tầng 2 & 3 Tòa nhà 468 Nguyễn Thị Minh Khai, P.2, Q.3, TP. HCM

Điện thoại: (8428) 3833 6333

Fax: (028) 3833 3891

- **Chi nhánh Sài Gòn:**

Địa chỉ: 60–70 Nguyễn Công Trứ, P. Nguyễn Thái Bình, Quận 1, TP. HCM

Điện thoại: (028) 3821 8666

Fax: (028) 3821.4891

- **Chi nhánh Hà Nội:**

Địa chỉ: 181 Nguyễn Lương Bằng, Q. Đống Đa, Hà Nội

Điện thoại: (024) 3944 5175

Fax: (024) 3944 5178 - 3944 5176

### Phòng Phân tích - Đầu tư

#### Trưởng phòng Phân tích – Đầu tư

**Tạ Nguyên Vũ**

T: (028) 3833 6333 - Ext: 174

M : [vuta@dag.vn](mailto:vuta@dag.vn)

#### Phó phòng Phân tích – Đầu tư

**Hoàng Minh Hùng**

T: (028) 3833 6333 – Ext: 361

M : [hunghm@dag.vn](mailto:hunghm@dag.vn)

#### **Chuyên viên Phân tích**

**Nguyễn Kim Minh**

T: (+84 28) 3 833 6333 - Ext: 190

M : [minhnguyenkim@dag.vn](mailto:minhnguyenkim@dag.vn)

## KHUYẾN CÁO

*Báo cáo này chỉ nhằm cung cấp thông tin cho các tổ chức đầu tư cũng như nhà đầu tư cá nhân và không hàm ý đưa ra lời khuyên chào mua hay bán bất kỳ chứng khoán nào. Các quan điểm và nhận định trình bày trong báo cáo không tính đến sự khác biệt về mục tiêu và chiến lược cụ thể của từng nhà đầu tư. Nhà đầu tư nên xem báo cáo này như một nguồn tham khảo và phải chịu toàn bộ trách nhiệm đối với quyết định đầu tư của mình. Công ty Chứng khoán Ngân hàng Đông Á (DAS) tuyệt đối không chịu trách nhiệm bất kỳ thiệt hại nào liên quan đến việc sử dụng toàn bộ hoặc từng phần thông tin của báo cáo này.*

*Các quan điểm, nhận định, đánh giá trong báo cáo là quan điểm cá nhân của cá nhân người viết mà không đại diện cho quan điểm của DAS và có thể thay đổi mà không cần báo trước.*

*Thông tin sử dụng trong báo cáo này được DAS thu thập từ nguồn đáng tin cậy vào thời điểm công bố. Tuy nhiên, DAS không đảm bảo độ chính xác thông tin này.*

*Báo cáo này là tài sản và được giữ bản quyền bởi DAS. Không được phép sao chép, phát hành cũng như tái phân phối báo cáo vì bất kỳ mục đích gì nếu không có văn bản chấp thuận của DAS. Vui lòng ghi rõ nguồn khi trích dẫn nếu sử dụng các thông tin trong báo cáo này.*